

夢 ドリーミング ing

JA 利根沼田 広報誌

2026
5 月号
No.409



令和8年度産米の苗づくり始まる

沼田・西部の両水稻育苗センターでは4月上旬より、「コシヒカリ」を中心とした水稻苗の種まき作業を始めました。1月下旬から3月上旬に温湯消毒した種子もみ約20トンを播種（はしゆ）機を使って育苗箱にまきます。今年度は両センターで約13万4千箱の種まきが行われました。また、芽出しが済んだ苗をハウスに移す展開作業も始まりました。この作業は多くの人手が必要となるため、他部署の職員も応援体制を組んで早朝から作業に励みました。利根沼田地区の良質な米作りを支えるため、職員一丸となり徹底した苗の管理に努めています。苗の生育は順調で、5月上旬に出荷予定です。

もくじ Contents

- 管内情報らいぶらり
- 新年度に向け新体制 2
- 冬眠からお目覚め 3
- わが家の料理自慢 6
- おしゃべり通信
- 「お母さん」 6





青年部通常総代会

新年度に向け新体制

青年部は4月21日、沼田市内で第35回通常総代会を開きました。令和7年度の事業報告・決算報告、新年度の事業計画と予算などについて協議し、全議案が承認されました。なお、令和8年度の役員は次の通り（ ）内は支部 ※敬称略

【部長】滝澤 祐太（沼田）

【副部長】松村 正浩（白沢） 角田 亮太（赤城根）
澤浦 裕也（久呂保）

【監事】原澤 和宏（新治） 星野 勝一（片品）

【委員】星野 勇貴（利根東） 内海 崇（月夜野）
横坂 貴紀（糸之瀬）

【顧問】横坂 新吾（糸之瀬）

【青年理事】小室 亮（新治）※青年理事は5月29日の総代会で就任見込み。

【参与】壘目 剛（利根東） 平井 満則（月夜野）
田村 直人（新治） 稲垣 貴謙（久呂保） 桑原 岳偉（片品）



新体制になった本部役員

女性部通常総会

新年度の活動に意欲

女性部は4月23日、本店で第34回通常総会を開きました。令和7年度の活動報告や収支決算の承認が行われたほか、令和8年度の活動計画などが協議されました。なお、令和8年度の役員は次の通り（ ）内は支部 ※敬称略

【部長】星野 ふじ子（片品）

【副部長】木内 由美子（池田） 林 則子（糸之瀬）

【監事】春原 加代子（川場） 原澤 富久江（月夜野）
戸澤 奈実恵（新治）

【委員】田中 笑美子（薄根） 生方 道子（川田）

風間 ますみ（白沢）（欠席）

見城 美智子（赤城根）

中村 純子（久呂保）（欠席） 鈴木 春美（水上）



新体制になった女性部役員

令和8年度JA事業総合進発大会

目標達成に向け一致団結

4月11日、利根沼田文化会館で令和8年度のJA事業総合進発大会を開きました。JA役職員や来賓など247人が参加しました。

大会では、常勤理事が令和8年度の各部事業基本方針を説明し、目標達成への決意を述べました。また、職員が決意表明やガンパロー三唱を行い、目標の必達に向け役職員が一致団結して取り組むことを確認しました。

田村活幸組合長は「失敗して学ぶことに成長があります。改善から改革へ更なる飛躍を目指し、各事業の目標達成に向け頑張っていきましょう」と激励しました。



リゾケアアカデミー

水稲湛水直播の研修会を開催

JAは3月18日、昭和村の営農経済総合センターでリゾケアの直播（ちよくは）研修会を開き、管内水稲生産者や全農ぐんま、JA職員など28人が参加しました。

リゾケアは高齢化や人手不足などの課題を持つ生産者が、より直播栽培のメリットを享受できるようにという目的で開発され、独自技術により安定した苗立ちを実現。また、直播栽培が初めての生産者でも取り組みやすいことが特徴です。

研修会ではシンジエンタジャパン株式会社の島田大史さんを講師に、導入する際の圃場（ほじょう）準備や圃場管理について説明が行われました。圃場準備の説明の際には播種（はしゅ）機の設定の実



播種機を使った実演

演も行い、生産者へ説明しました。

次回は5月に播種実演会が行われる予定です。

沼田市りんご組合「雪んこりんご」

冬眠からお目覚め

沼田市りんご組合は4月17日、玉原高原で「雪んこりんご」の掘り出し作業を行いました。1月中旬から雪の中で冬眠していた626コンテナ（約2万5千個）の「雪んこりんご」は、季節外れの味わいとして人気が高く、各農家の直売所やJAの直売所などで販売されます。リピーターも多く4月中に完売してしまう売店もあるとのこと。



掘り出された「雪んこりんご」

利根沼田農協ナス部会

部会設立 販売強化を図る

JAは3月23日、営農経済総合センターで利根沼田農協ナス部会の設立総会を開催し、生産者やJA職員ら合わせて29人が出席しました。

利根沼田産ナスの生産技術並びに品質向上と、協同活動の強化による農業所得の増大と農業経営の安定を図ることが目的です。部長に選任された松村正浩さんは「利根沼田産ナスの発展のため、精一杯取り組みたい」と意気込みました。



議案を協議する生産者

片品村尾瀬トマト部会

通常総会と講習会を開催

片品村尾瀬トマト部会は4月10日、片品トマトセンターで通常総会を行い、部会員や関係者ら48人が参加しました。令和7年度の事業報告や収支決算、令和8年度の事業・収支計画などが協議され全ての議案が承認されました。総会終了後には、利根沼田農業事務所による、雨よけトマト栽培講習会が行われました。今年度の栽培にむけて、高温対策や誘引方法などについて学びました。



挨拶をする綿貴常務

JA利根沼田×群馬県警

園児が楽しく交通ルールを学ぶ

JAと群馬県警は4月17日、かわば森のこども園で交通安全教室を開きました。3～5歳の園児52人が参加し、横断歩道の正しい渡り方や交通安全について学びました。園庭では横断歩道を渡る練習が



横断歩道の渡り方を練習する園児

行われ、学んだことを早速実践していました。また、パトカーと白バイの乗車体験もあり、園児たちは時折歓声を上げながら貴重な体験を楽しみました。

JA利根沼田フキ部会

出荷最盛期に備えて

JA利根沼田フキ部会は4月7日、南部支店で統一目ぞろえ会を開き、部会員やJA担当者、市場関係者ら26人が参加しました。市場関係者は市場情勢を報告。またラップ巻きの実演や高温対策の講習も行われ最盛期に備えました。今年度の出荷は4月上旬から始まり中旬にピークを迎え、5月いっぱいまで続く予定です。



ラップ巻きをする部会員と市場関係者

JA利根沼田こめ生産部会通常総会

JA米の栽培に向けて

JA利根沼田こめ生産部会は3月23日、本店で令和7年度通常総会を開きました。部会員や関係者ら46人が参加し、全ての議案が承認されました。総会終了後には、ドローンによるピンポイント散布の説明や、利根沼田農業事務所による高温対策について講習が行われ、部会員は来作に備えました。



高温対策について説明する担当者



作物をエサにするアザミウマ類は国内で44種知られており、中でもミナミキイロ、ネギ、ミカンキイロ、ヒラズハナ、チャノキイロアザミウマの5種は農作物に大きな被害を及ぼします。利根沼田地域でもこの5種は野菜や花きで確認されます。アザミウマ類は微小で新芽や花の中などの隙間を好むため低密度で発生している時には発見が困難です。吸汁によって作物の外観を損なわせるだけでなく、ウイルス病も媒介します。そこで今月号では、昨年被害が多かったアザミウマ類の特徴を紹介します。

1 ミナミキイロアザミウマ

成虫(雌)は体長1.2～1.4mm。黄色く、羽をたたむと背中に黒いすじがあるように見えます。寒さに弱く、利根沼田地域では越冬できないと考えられます。ナスやピーマン、ウリ類が好物で黄化えそウイルスを媒介します。その他レタスなどキク科の野菜、マメ科、ホウレンソウなどを加害します。



写真1
ミナミキイロ
アザミウマ

2 ネギアザミウマ

成虫(雌)は体長1.1～1.6mm。夏は淡黄色～黄褐色で、冬になると褐色に変わります。暑さにも寒さにも強く、ネギ類だけでなくナス科、ウリ科、マメ科、アブラナ科など幅広く食害し、トマト黄化えそウイルスとアイリス黄斑ウイルスを媒介します。



写真2
ネギアザミウマ

3 ミカンキイロアザミウマ

成虫(雌)は体長1.4～1.7mm。夏は黄土色で冬は茶褐色に変わります。暑さにも寒さにも強く、ミカンだけでなく、ナス科の野菜やバラ科の作物、ホウレンソウなど幅広く食害しますが、アブラナ科野菜は食べません。花に対する嗜好性が高いとされ、トマト黄化えそウイルスを媒介します。



写真3
ミカンキイロ
アザミウマ

4 ヒラズハナアザミウマ

成虫(雌)は体長1.3～1.7mm。褐色～黒褐色。短日条件になると卵を産まなくなるため、冬は幼虫が発生しなくなります。野菜類やキクなどで吸汁による被害が大きく、トマト黄化えそウイルスを媒介します。



写真4
ヒラズハナア
ザミウマ

5 アザミウマ類の防除対策について

アザミウマ類は微小で発見しにくく、薬剤抵抗性が発達しやすいという特徴があるため、薬剤だけに依存しない「総合防除(IPM)」が重要とされています。

①化学的防除(薬剤防除)

薬剤抵抗性の発達が顕著なため、同系統の連用は避けましょう。地域・作物・種ごとに有効薬剤が異なるため、県防除指針等を参考にローテーション散布をしましょう。その上でアザミウマ類の被害が収まらない場合、特定の種のアザミウマが繁殖している場合があるため、別系統の農薬を散布しましょう。

②物理的防除

赤色ネットや目合いの細かいネットが侵入抑制に有効です。赤色防虫ネットを被覆して育苗したトマト苗は、ミカンキイロアザミウマの寄生頭数が減少することが明らかとなっています。

③耕種的防除(栽培管理)

雑草や作物残渣がアザミウマ類の発生源となるため、ほ場外の除草を行ったり、家庭菜園はほ場の周囲で行ったりしないようにしましょう。発生源を断つことで初期密度を低く抑えることができます。

④生物的防除(天敵利用)

アザミウマ類の天敵は主に施設栽培で利用されるスワルスキーカブリダニやヒメハナカメムシ類や微生物製剤が販売されています。

天敵利用する際は、定着しやすい環境づくりが重要で、物理的防除や選択性薬剤との併用が有効です。

担い手・園芸課 園芸係(中島)

やってみよう!! お庭でカンタン野菜づくり

エンサイ

真夏の葉物に最適



園芸研究家●成松次郎 イラスト●小林裕美子

エンサイは、別名を「アサガオナ」、または莖の中が空洞なので「クウシンサイ（空心菜）」とも呼ばれています。熱帯アジアに多く栽培されている高温多湿を好む野菜で、夏の栽培に適しています。サツマイモのように地面を覆い、つる先の柔らかい莖葉を摘み取って利用します。味が淡泊なので、肉やエビ、シイタケなどとの炒めものやごまあえに向きます。

【栽培時期】 高温性で発芽適温は25度前後、生育適温は25～30度です。10度以下では発芽・生育しません。主に初夏に種まきし、夏から初秋にかけて収穫します。

【品種】 広葉タイプと細葉タイプがあり、広葉タイプは葉がサツマイモに似てやや大きく、節間がよく伸びます。細葉タイプは竹葉に似て、若取りに適しています。広葉タイプでは、「エンサイ」（タキイ種苗）、「エンツァイ」（サカタのタネ）など、細葉タイプには、「なつサラダ」（フタバ種苗）、「スラらん」（タキイ種苗）などがあります。

【畑の準備】 植え付け（または種まき）2週間前に1平方m当たり苦土石灰100gをまいてよく耕します。1週間前に化成肥料（NPK各成分10%）200gと堆肥2kgを土とよく混合します。その後、畝幅70～80cm、高さ5～10cmの栽培床（ベッド）を作ります。

【種まき・植え付け】 種は皮が堅いので一晩水に漬け、吸水させてからまきます。

発芽適温は高温のため、早まきはしないようにしましょう。

準備した栽培床に株間30cmとし、深さ1、2cm、1カ所3、4粒じかまきします（図1）。苗作りをする場合は、7.5～9cmのポリポットに3、4粒まき、本葉3、4枚になったら苗を植え付けます。

若取りを目的にする場合は細葉タイプの品種を使い、約1cm間隔に筋まきにし、本葉3、4枚までに株間4、5cmに間引きます。

【管理】 発芽後は本葉4、5枚で間引き、1本立ちにします。追肥は2週間置きに1平方m当たり化成肥料50g程度を施します（図2）。また、柔らかい葉を収穫するには灌水（かんすい）を十分行います。

【収穫】 つるが40～50cm程度に伸びたら、株元5、6節を残し、つる先の20～30cmを摘み取ります。その後、脇芽が次々に伸びてきますので、同様に収穫します（図3）。

細葉タイプの若取りは、草丈25cm程度のとき、株元2、3節を残し、刈り取ります。数回収穫ができます。なお、秋にヒルガオのような白い花が咲きます。

図1 種まき(じかまき)



図2 追肥



図3 収穫

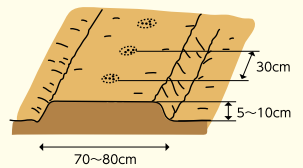

栽培カレンダー(エンサイ)

	3月	4月	5月	6月	7月	8月	9月	10月	11月	12月
中間地			●	—	—	—	●	—	—	—
暖地		●	—	—	—	●	—	—	—	—

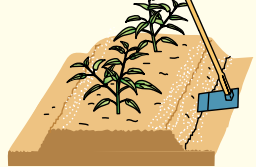
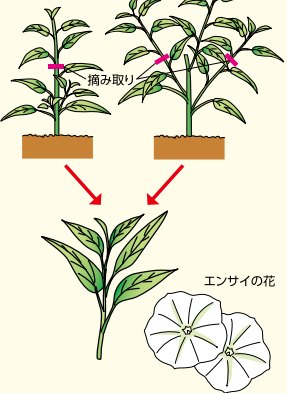
● 種まき — 生育 — 収穫

※関東南部以西の平たん地を基準に記事を作成しています。

5月

- 14日(木) 無料法律相談会(本店)
 - 17日(日) 無料年金相談会(本店)
 - 19日(火) 無料税務相談会(本店)
 - 24日(日) 休日ローン相談会(沼田支店)
 - 30日(土) 棚卸に伴い休業
 - 31日(日) 棚卸に伴い休業
- ※配送センター窓口・配送、支店(営農経済課)、めぐりショップ

◆休日ローン相談会

住宅、自動車、教育など様々な資金のご相談をお受けいたします。
日 時：毎月第4日曜日 9:00～16:00
場 所：J A利根沼田 沼田支店
連絡先：沼田支店 25-3338 (融資課)

6月

- 11日(木) 無料法律相談会(本店)
- 16日(火) 無料税務相談会(本店)
- 21日(日) 無料年金相談会(本店)
- 28日(日) 休日ローン相談会(沼田支店)

◆休日年金相談会 ※要予約(4日前まで)

年金をはじめ雇用保険、健康保険についてもご相談をお受けいたします。
日 時：毎月第3日曜日 9:00～11:30
場 所：J A利根沼田 本店
社会保険労務士 酒井和広氏
連絡先：金融共済部 22-6638

Calendar

◆無料法律相談会 ※要予約(前々日まで)

顧問弁護士が皆様のご相談をお受けいたします。
日 時：毎月第2木曜日 14:00～16:00
弁護士法人 高橋三兄弟法律事務所 所長 高橋伸二氏

◆無料税務相談会 ※要予約(前々日まで)

相続税、贈与税、所得税などのご相談をお受けいたします。
日 時：毎月第3火曜日 14:00～16:00
税理士 今西孝徳税理士事務所 今西 孝徳氏

場 所：J A利根沼田本店
連絡先：リスク管理室 25-5052
※1件の相談時間は約30分です。



わが家の料理自慢

水上支部
高橋 かつ江さんの

低栄養予防に！ おこわ風おせごはん

- ホ ・だしの出る、干し椎茸と干しえびがおいしさの決め手！
- ① ・豚ひき肉は、鶏ひき肉など他の肉に変えてもおいしいです。
- ② ・あらかじめ茶碗に食べる分の②を盛り、そこにできた具をかけて、
- ト 混ぜながら食べるのもおすすめ！

【材 料】

- 米……………3.5合
- もち米……………1.5合
- 豚ひき肉……………400g
- 小松菜……………5株
- 干し椎茸……………10個
- 干しえび……………25g
- 長ネギ……………少々
- ショウガ……………少々
- たけのこ……………150g
- 酒……………大さじ10
- オイスターソース…大さじ5
- しょうゆ…大さじ2と1/2
- 砂糖……………適量
- ごま油……………適量

A

【作り方】

- ① 干し椎茸をぬるま湯で戻し、石づきを除いて1cm角に切る。戻し汁は残しておく。
- ② 米ともち米を合わせて洗い、①の戻し汁と水を加えて炊く。
- ③ 小松菜の茎は1cm幅の小口切りにし、葉は2cmくらいの大きさに切る。
- ④ 干しえびはぬるま湯で戻し、粗く刻む。戻し汁は残しておく。
- ⑤ 長ネギは粗みじん切りにし、しょうがはみじん切りにする。
- ⑥ たけのこは湯がいて食べやすい大きさにカットする。
- ⑦ フライパンを中火で熱し豚ひき肉を炒める。油が出てきたら残りの具材を加えて、全体的にしんなりしたら、Aと④の戻し汁を加えて炒め合わせる。
- ⑧ ごま油を加えて火を止め、熱いうちに②と混ぜ合わせ、出来上がり。

※食生活改善推進のレシピをアレンジしました。



おしぐべり通信

今月のテーマ 「お母さん」



沼田市白沢町
山口 亮(りょう)さん

エネルギーがあり仕事に対して真剣な母の姿を、いつも見習っています。現在では母に手伝ってもらいながらイチゴを栽培し、地域の土壌の性質や気候でわからない時には、経験の長い母の発想力に助けられています。今後は事業承継をしていかなければいけないので、そういったところを学び引き継いでいきたいですね。



経済部 ガス課
羽山 祥子(よしこ)さん

母は裁縫が得意です。私は苦手なので、子どもが使う体操着袋や上履き入れなどを作ってもらったことがあります。困った時、最終的に頼ってしまうのはいつも母なので、感謝しています。自分が母親になってみて、母のすごさを改めて実感しました。いつまでも元気でいてほしいですね。

あゆみ

(R8年3月末現在)

【事業】

貯 金	865億7,389万円
貸 出 金	206億3,891万円
生 産 資 材	51億3,117万円
生 活 資 材	11億1,421万円
販売品販売高	55億5,229万円
長期共済保有高	2,355億9,758万円

【組合員】

正組合員	6,075人 (前月比 -6人)
准組合員	7,121人 (前月比 +10人)

棚卸に伴う休業のご案内

配送センター(窓口・配送)
支店(営農経済課)
あぐりショップ

令和8年

5/30 土 31日

8/31 月

11/30 月

令和9年

2/27 土 28日



正確な決算棚卸を行うため、皆様にはご不便をお掛けいたしますが、ご理解とご協力をお願い申し上げます。

自動車税は忘れずに！

6/1 月
まで！



- ◆自動車税は、スマートフォンアプリでも納税できます。
- ◆「地方税お支払サイト」から、クレジットカードでも納税できます。
- ◆コンビニエンスストアでも納税できます。

5月12日を過ぎても納税通知書が届かない場合は、下記までご連絡ください

◆問合せ先

利根沼田行政県税事務所：0278-22-4336

または群馬県自動車税事務所：027-263-4343

ご注意：軽自動車税は市町村税です。納税場所等は市役所・町村役場税務担当課へお尋ねください。

クロスワードパズル

二重マスの文字をアルファベットの順に並べてできる言葉は何でしょうか？

今月の出題

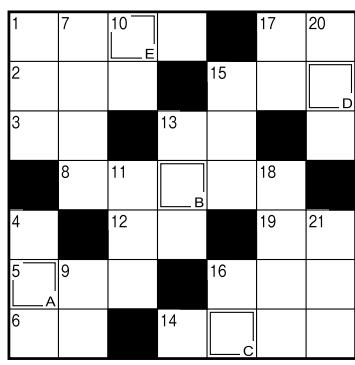

答え

A	B	C	D	E
---	---	---	---	---

★ヨコのカギ

- ①端午の節句に風呂の湯へ入れます
- ②変わると寝つけない人もいます
- ③岩の多い海岸のこと
- ⑤現在の元号です
- ⑥アルファベットの14番目
- ⑧安、実、宝に共通の部首
- ⑫漢字では羊歯などと書く植物
- ⑬車のこと。——ナビ
- ⑭つくね、ハツ、砂肝といえは
- ⑮キャッチャーともいいます
- ⑯ゴルフクラブの種類のひとつ
- ⑰童謡「ぶんぶんぶん」で飛ぶもの
- ⑱ウサギのものは長め

★タテのカギ

- ①女性同士のきょうだい
- ④トーシューズをはいて踊ります
- ⑦風呂場でお湯をためるところ
- ⑨太古から人間に飼われている動物
- ⑩表の反対側
- ⑪端午の節句に——餅を食べた
- ⑬日本三大祭りのひとつ、——祭。東京で5月におこなわれます
- ⑮——ベース、アット——
- ⑯釣り人がじっと見るもの
- ⑰川を渡るためにかけます
- ⑱そろそろ行かないと! タイム——だよ
- ⑳Sが小ならMは
- ㉑5月4日は——の日。国民の祝日です

【応募方法】

85 378-0053
沼田市東原新町
1940-1
JA利根沼田
組合員課行

- 1、答え
- 2、郵便番号
住所
氏名
年齢
- 3、ご意見ご感想

ハガキ(85円)に上記を明記し、ご応募下さい。他にメール、FAX、ホームページからもご応募できます。

※ご応募はお一人様1通まで

◆ 締切り 6月10日 ◆

4月号の答え

ハナフキ(花吹雪)

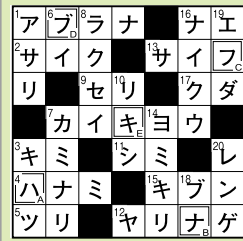

抽選で
直売所商品券
を
プレゼント

3月号の当選者 おめでとうございます(敬称略)

- 星野美代志(沼田市) 吉野 昭子(川場村)
星野 進一(沼田市) 中島 信義(みなかみ町)
中島八重子(沼田市) 【応募総数 54通】

【パズル応募】 郵送 〒378-0053 沼田市東原新町1940-1
【はつとメール】 JA利根沼田 組合員課行
メール kumiaiinka3@jatone.jagunma.net

FAX 0278 (22) 6666

H P <http://www.jatone.or.jp/>



【フォトギャラリー応募】 住所、氏名、写真のタイトル・コメント、ご意見・ご感想をご記入のうえ、郵送かEメールで上記へご応募下さい。



燃料配達に係る領収書と納品書が変更になりました

日頃よりJA—Sをご利用下さいまして、誠にありがとうございます。

みだしの件につきまして、令和8年4月1日より燃料配達時に発行している領収書並びに納品書の様式が以下のとおり変更となります。ご理解ご協力のほどよろしくお願いいたします。

【変更前】

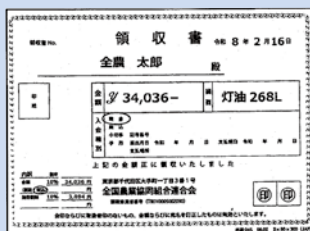

領収書

【変更後】



【変更前】



納品書

【変更後】

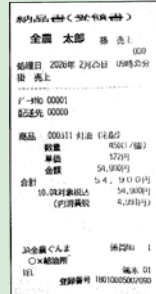

お問い合わせは燃料をご注文いただいている給油所または納品書に記載の給油所へお気軽にご連絡ください。

今年度の営農渉外担当・地域ふれあい係のご紹介

JA 利根沼田では組合員の相談窓口機能の強化として、各支店やめぐりショップに営農渉外担当と地域ふれあい係を配置しております。組合員の皆様とコミュニケーションを図り、身近な存在となるよう努めて参りますので、お気軽にご相談ください。



営農渉外担当

- **本多 晃久** (課長)
所 属：営農畜産部営農渉外課
(営農経済総合センター内)
担当地域：利根沼田全域
電話番号：080-2181-0290
- **鈴木 雄史** (課長代理)
所 属：営農畜産部営農渉外課
(営農経済総合センター内)
担当地区：赤城根
電話番号：080-1349-8500
- **藤井 雄二** (課長)
所 属：沼田支店営農経済課
(めぐりショップ沼田内)
担当地区：沼田全域
電話番号：080-1341-9484
- **木樽 俊介**
所 属：沼田支店営農経済課
(めぐりショップ沼田内)
担当地区：沼田全域
電話番号：080-1348-6716
- **狩野 貴輝**
所 属：沼田支店営農経済課
(めぐりショップ沼田内)
担当地区：白沢・川場
電話番号：080-1344-8608
- **大竹 英樹** (課長代理)
所 属：利根東支店営農経済課
担当地区：利根東
電話番号：080-1344-8310
- **深津 美代次**
所 属：みなかみ支店営農経済課
担当地区：月夜野・水上
電話番号：080-1344-6119
- **入澤 響生**
所 属：新治支店営農経済課
担当地区：新治
電話番号：080-1348-1619
- **塚本 研二** (課長)
所 属：南部支店営農経済課
(営農経済総合センター内)
担当地区：久呂保
電話番号：080-9287-9570
- **倉田 秀光**
所 属：南部支店営農経済課
(営農経済総合センター内)
担当地区：糸之瀬
電話番号：090-7945-3717
- **星野 美佐子**
所 属：片品支店営農経済課
担当地区：片品
電話番号：080-1347-0102

地域ふれあい係

- **柳瀬 仁**
沼田支店 (TEL:23-5145)
- **井上 知明**
利根東支店 (TEL:56-2355)
- **桑原 桂子**
東部支店 (TEL:25-4455)
- **尾崎 信敏**
みなかみ支店 (TEL:62-2021)
- **飯塚 万三輝**
新治支店 (TEL:64-1111)
- **須藤 博士**
南部支店 (TEL:24-4322)
- **笠原 育夫** (片品支店長)
片品支店 (TEL:58-2321)

オートパルの休日対応一覧表

	体制	6月		7月		8月	
		土曜日	日	土曜日	日・祝日	土曜日	日・祝日
オートパル中部	自動車(1名)	営業	休業	営業	休業	営業 15日は休み	休業
	農機(1名)	営業	休業	営業	休業	営業 15日は休み	休業
オートパル西部	農機(0名)	休業	休業	休業	休業	休業	休業
オートパル南部	農機(2名)	営業	休業	営業	休業	営業 15日は休み	休業
オートパル東部	自動車(1名)	AMのみ 営業	休業	AMのみ 営業	休業	AMのみ 営業 15日は休み	休業

購買店舗 営業時間・日直対応一覧

店舗名	電話番号 (0278)	FAX 番号 (0278)	通常営業 月～金 8:30～ 17:15	土日祝日の日直対応日									
				6月		7月			8月		9月		
				土	日	土	日	祝	土	日	祝	土	日祝
配送センター	50-6100	24-7486	8:30～ 17:15	●	▲	●	▲	▲	●	▲	▲	●	▲
南部支店営農経済課	50-6114	24-7487		▲		▲			▲				
めぐりショップ沼田	23-8866	23-1573		▲		▲			▲				
利根東支店	56-2355	56-2358		▲		▲			▲				
みなかみ支店	62-2021	62-2974		▲		▲			▲				
新治支店	64-1111	64-1116											
片品支店資材店舗	58-2323	58-4776		●		●		●	●		●	●	12日まで
糸之瀬資材センター	24-7675	24-7674	8:30～14:00										

土日祝日の日直対応日の営業時間 ● 8:30～17:00 ▲ 8:30～12:00 □ 休業
 ※5月末・8月末・11月末・2月末は棚卸のため休業となります。※諸事情により営業時間が変更となる場合がありますので予めご了承下さい

発行/利根沼田農業協同組合 群馬県沼田市黒原新町1940-1 〒378-0053 TEL 0278-22-6633 FAX 0278-22-6666
 発行人/代表理事組合長 田村 浩幸
 編集/総務課 組合員課 制作/機J A7ラテック

